



# 台灣首府大學

111 學年度  
「Welcome! 首府」

## 新生入學輔導手冊



# 台灣首府大學 111 學年度「Welcome！首府」 新生入學輔導活動目錄

111.09.05

一、校長的話.....	P3
二、台灣首府大學校歌.....	P4
三、各單位宣導	
(一) 教務處	
1、註冊課務組宣導資料與選課相關資訊.....	P5
(二) 學務處	
1、生活輔導組宣導資料.....	P8
2、課外活動組宣導資料 .....	P10
3、體育及衛生保健組宣導資料 .....	P11
4、諮商輔導組宣導資料 .....	P12
5、軍訓室宣導資料.....	P13
(三) 圖書資訊處	
1、網路系統與支援組宣導資料.....	P16
2、圖書行政服務組宣導資料.....	P18
四、本校校園地圖與交通資訊.....	P19
五、本校接駁車時刻表.....	P21
六、校園週遭危險路段介紹與本校緊急疏散集結圖.....	P22
七、麻豆地區醫療院所資訊.....	P23



各位親愛的研究所一年級新生，大家好：

歡迎大家來到台灣首府大學！

在 111 學年度起，大家即將邁入人生一個新的學習與重要求學階段。校長及全體教職員工為各位道賀，也祝大家中秋節快樂。大學教育主要是在學習專業知識和基本理論，而研究所教育則首在培養深層次的思考能力、獨立判斷能力和正向解決問題的能力。除此之外，一位優秀的研究生也應具備良好的品格、廣博的知識，以及創意的思考。

校長希望各位新生，未來要好好努力學習，並把握在台灣首府大學的此段求學生涯。因為研究所是探索未知的學問，讓我們學習如何進入另一個新的領域。換言之，無論過去大家的學習成就是高或低，都不必再去擔憂，此刻身為台首大一份子的您，現在唯一要做的事，便是把個人的「自信心」與「上進心」調整到最佳狀態，迎接多元精彩的研究所課程並展開豐富的學習之旅。

台灣首府大學向來秉持「人文關懷」、「敬業樂群」與「創新精進」的教育目標，多年來也已累積了相當的學術成就，為國家社會培育了許多高級專業人才。未來研究所求學階段，各位同學除了做學問與研究外，最重要的是，也要學習到正確倫理認知與負責任的態度，以便進入各行各業後都能展現優秀佳績與傑出成就。這也是學校給大家最強的「軟實力」品質保證。

最後，校長以「養成好品德、學得好本領、邁向好未來」祝福同學，並敬祝大家，身體健康，事事順利，學業進步！

台灣首府大學校長 張淑中敬上 2022 年 9 月 12 日

# 台灣首府大學校歌

● = 100 有精神地

彭崇仁 詞  
李德淋 曲





## 教務處

### 註冊課務組宣導資料

本校研究所碩士班學生修業年限為一~四年，並須修滿系規定之學分方可畢業。學生選課時應依入學學年度就所屬系所規定之課程規劃（除轉學生適用轉入之年級，餘皆依入學之學年度為準）修習，並依照本校「學生選課辦法」、「校際選課實施辦法」等相關規定完成辦理選課事宜，各學系課程規劃請逕自系網或教務處註冊課務組網頁查詢。

#### （一）課程學分說明

##### 1、專業課程

研究所碩士班學生應修習學系專業課程幼教所至少 37 學分；休閒所至少 36 學分（含專業必修、專業選修）。

#### （二）課程與選課資訊

表一：研究所碩士班學生修課學分數規定

適用年級	學分數下限
一年級	6
二年級	2

#### （三）特別注意事項

（一）同學於各階段選課時應善盡責任，仔細上網核對選課資料，如有發生選課錯誤時，應立即洽系辦或教務處註冊課務組協助，最遲應於人工加退選截止日前完成當學期選課。人工加退選截止日後，不接受個人疏忽為由，要求補辦加退選。

（二）選課完成後，需將選課結果列印備查（或將選課結果畫面存檔），若發生選課爭議問題，如無法提出列印之選課結果，均以系統選課資料為認證依據，事後不得要求更改。選課資料上未列之科目，雖有上課亦不予承認；已選科目未辦退選也未上課，成績以零分登記。（選課資料更正須於規定期限內透過系上人工加退選辦理，若僅要求任課教師「增列」或「刪除」點名單上資料，並無法達到加退選之效果）

（三）事關同學權益，人工加退選完成後第三週由系上發送「選課一覽表」供同學確認簽名後回收，如無繳回者，一律以選課系統資料庫檔案為準。

常見選課問題	
1	若發生退選科目已達人數下限或學生本身修習學分下限，則無法以網路進行退選，請同學謹慎選課。
2	選課時如所選科目與已選科目時段衝堂，系統會以視窗提醒，請同學另選科目，否則衝堂科目學分均不予計算。
3	因抵免（免修）、重複修習（已修畢）或本學期不修讀之科目，最遲應於人工加退選截止日前自行辦理退選，未辦理者視同「本學期自願修習」，事後不得要求補辦退選。
4	因遺漏、誤選、學分不足、超修、上修、已註冊無選課、不符修課資格等情事，最遲應於人工加退選截止日前完成。
5	未依規定選課，而自行上課或換班情形，以系統選課資料為依據，清單上未列之科

目，雖有成績不予承認；已列科目而無成績者，以零分登記。

#### (四) 網路選課系統操作說明

##### 步驟一：登入

注意事項：多重登入容易造成系統資料存入錯誤，建議在正式選課時不要一個帳號多重登入或多人同時使用一台電腦選課。

1. 台灣首府大學→服務資源→校務與行政→校務行政系統  
進入系統→校務行政資訊系統。
2. 網址：<http://erp2.tsu.edu.tw/dwu/>
3. 輸入帳號、密碼後→確定送出→選課系統

##### 步驟二：學系專業科目加選

1. 點選選課作業→學生網路選課→加選科目
2. 勾選欲加選科目

!! 注意 !!

轉學生之必修科目，請於人工加選選課至系所辦公室辦理加選相關事宜。  
若有疑問請致電至系所辦公室或課務組轉作詢問

回上一頁 確定送出

網路選課—教士加選(院級必修科目)作業

選課代號	科目名稱	班級簡稱	學分	必修	開課別	備註	教師	教室	上課時間	應收人數	剩餘名額	合班班級
<input type="checkbox"/> 1319	文化創意與設計	設計學院二年級	3.0	必修	學期		林奕嘉		(五)5-7	60	20	數運系二B
<input type="checkbox"/> 1314	文化創意與設計	設計學院二年級	3.0	必修	學期			B206	(三)2-4	60	20	多媒體二合
<input type="checkbox"/> 1315	文化創意與設計	設計學院二年級	3.0	必修	學期		李文貴		(四)2-4	60	33	商設系二A
<input type="checkbox"/> 1316	文化創意與設計	設計學院二年級	3.0	必修	學期		張怡榮		(三)2-4	50	37	商設系二B
<input type="checkbox"/> 1317	文化創意與設計	設計學院二年級	3.0	必修	學期		林奕嘉		(五)2-4	60	26	數運系二A

##### 步驟三：選課確認(請同學自行列印畫面或將畫面存檔)

選課資料查詢

請選擇學年度及學期：

101學年度第一學期

確定送出

台灣首府大學 101學年度第1學期 商設系二A 何師萍

修改密碼 顯示密碼

台灣首府大學 101學年度第一學期 學生個人選課清單

適用對象：學生

學號：大學口商設系二A(何師萍) 商品服務設計系二A(何師萍) 學號：B100315022 姓名：何師萍

課表查詢

序號	學分	科目名稱	必修修	學分數	時數	授課老師	課後大綱
1	電腦繪圖	電腦繪圖	必修	3.0	3.0		查看
2	大學體育	大學體育	必修	0	2.0		查看
3	大學英語(一)	大學英語(一)	必修	1.0	2.0	林明忠	查看
4	商設系二A	商設系二A	必修	1.0	1.0	許正瑜	查看
5	商設系二A	商設系二A	必修	0	1.0		查看
6	商設系二A	商設系二A	必修	3.0	3.0	黃宜芳	查看
7	商設系二A	商設系二A	必修	3.0	3.0	李宜潔	查看
8	設計學概論二	設計學概論二	必修	3.0	3.0	李宜潔	查看
9	商設系二A	商設系二A	必修	3.0	3.0	許正瑜	查看

說明：1、本表為加選課後之選課清單，請到四樓對，是否與原加選課資料相符。  
2、如與原加選課資料不符者，請於一、二日內至系(所)服務處辦理更正，其餘一律不得更改。

查詢結果：A2-017

步驟四：查詢課表

台灣首府大學 101學年度第1學期 商設系二A 何師萍

修改密碼 顯示密碼

課表資料查詢

查詢學年及學期：

101學年度第一學期

查詢結果

台灣首府大學 101學年度第1學期 商設系二A 何師萍

修改密碼 顯示密碼

101學年度第一學期 學生個人課表

學生：何師萍 學號：B100315022 班級：商設系二A

重新排課

	一	二	三	四	五	六	日
第1節 08:00 - 08:50							
第2節 09:00 - 09:50	電腦輔助設計(一) 許正瑜 選課代碼：1178必修	電腦繪圖 許正瑜 選課代碼：0648必修	設計素描 高宜芳 選課代碼：0730必修	文化創意與設計 李文貞 選課代碼：1315必修	基本設計(二) 張怡潔 選課代碼：0649必修		
第3節 10:00 - 10:50	電腦輔助設計(一) 許正瑜 選課代碼：1178必修	電腦繪圖 許正瑜 選課代碼：0648必修	設計素描 高宜芳 選課代碼：0730必修	文化創意與設計 李文貞 選課代碼：1315必修	基本設計(二) 張怡潔 選課代碼：0649必修		
第4節 11:00 - 11:50	電腦輔助設計(一) 許正瑜 選課代碼：1178必修	電腦繪圖 許正瑜 選課代碼：0648必修	設計素描 高宜芳 選課代碼：0730必修	文化創意與設計 李文貞 選課代碼：1315必修	基本設計(二) 張怡潔 選課代碼：0649必修		
					本學期畢業訓練(一) 體育訓練		

## 學務處

### 生活輔導組宣導資料

#### 一、關於學生宿舍：

- (一) 本校目前有二棟學生宿舍，分別提供單人房、雙人房及四人房等房型。房間設備包括空調、冰箱和網際網路。宿舍設施附有洗衣機、乾衣機、閱讀室、交誼廳，此外出入宿舍還有電子控制系統來保障學生的安全。
- (二) 學生宿舍申請窗口為本校生活輔導組。
- (三) 生活輔導組電話：(06)571-8888 分機 532。
- (四) 生活輔導組網站：<http://life.tsu.edu.tw>。

學生宿舍住宿費用收費標準如下：

宿舍名稱	房型	收費基準
男生宿舍	標準 1 人房	第一學期：30000 元；第二學期：20000 元
	標準 2 人房	第一學期：18250 元；第二學期：14250 元
	標準 3 人房	第一學期：16250 元；第二學期：12250 元
	標準 4 人房	第一學期：14750 元；第二學期：10750 元
女生宿舍	標準 1 人房	第一學期：30000 元；第二學期：20000 元
	標準 2 人房	第一學期：18250 元；第二學期：14250 元
	標準 3 人房	第一學期：16250 元；第二學期：12250 元
	標準 4 人房	第一學期：14750 元；第二學期：10750 元

※住宿另需繳交 1000 元設備保證金，離宿檢查寢室設備無損後退還。

#### 二、關於學生汽、機車停車申請：

- (一) 汽、機車停車證之申請，由各班級統一於公佈作業時間內，分別至學務處生輔組或教務處進修組辦理。
- (二) 車輛停車證之申請費用為汽車一學年新台幣 2000 元，一學期 1000 元；機車一學年 300 元，一學期 150 元。但符合下列減免情形者不在此限：
  - 1、學期末超過二分之一者收費減半。
  - 2、進修部學生（含應屆畢業生）汽車一學年 1600 元；機車 300 元。
  - 3、日間部應屆畢業生汽車一學年 1000 元；機車 150 元。
  - 4、研究所、假日班學生汽車一學年 1000 元。
  - 5、全職工讀生、親善大使優惠：汽車一學年 1000 元；機車免費。
  - 6、持有身心障礙手冊者，汽機車全免。具備前項但書以外之特殊情形者，應經專案簽准後辦理減免。  
本項收費為提供停車服務及清潔維護，不負責保管之責。



### 三、關於學生校外租屋補助申請：

#### (一) 申請對象：

- 1、符合低收入戶、中低收入戶或大專校院弱勢學生助學計畫助學金補助資格之學生。
- 2、已於校內住宿或入住學校所承租之住宿地點者，不得提出申請。
- 3、延長修業、已取得專科以上教育階段之學位再行修讀同級學位，同時修讀二以上同級學位者，除就讀學士後學系外，不得重複申請補貼。
- 4、已請領其他與本計畫性質相當之住宿補貼，或已在他校請領校外住宿租金補貼者，不得重複申請。
- 5、學生不得向直系親屬承租住宅，該住宅所有權人亦不得為學生之直系親屬(含學生或配偶之父母、養父母或祖父母)。

#### (二) 補貼金額：

補貼學生於學校、分校、分部或實習地點(相鄰)縣市校外住宿之租金。考量學生租賃地所在縣市租金水準的不同，每人每月補貼 2,000 元至 3,000 元租金，以「月」為單位，當月份居住天數未達 1 個月，以一個月計算；補貼期間，上學期為 8 月至隔年 1 月、下學期為 2 月至 7 月，每學期以補助 6 個月為原則。

學生租賃地 所在縣市	每人每月 補貼金額	租賃地 所在縣市	每人每月 補貼金額
臺北市	3,000 元	新北市	2,400 元/2,000 元
桃園市	2,400 元	臺中市	2,400 元/2,000 元
臺南市	2,200 元/2,000 元	高雄市	2,200 元/2,000 元
金門縣、連江縣 苗栗縣、彰化縣 雲林縣、嘉義市 嘉義縣、屏東縣 澎湖縣、基隆市 宜蘭縣、花蓮縣 南投縣、臺東縣	2,000 元	新竹縣、新 竹市	2,400 元

#### (三) 補助申請所需資料：

- 1、申請書(相關身份證明文件請一併附上)。
- 2、租賃契約影本。
- 3、建物登記第二類謄本。

#### (四) 繳交期限：

每學期於開學後自行提出，並依學校所定作業期程辦理：上學期於 10 月 20 日前 / 下學期於 3 月 20 日前，至生活輔導組申請，逾期不予受理。

## 課外活動組宣導資料

### 一、台灣首府大學各項獎助學金申辦日程表：

編號	類別	申辦注意事項	申請日期
1	急難救助金	依急難嚴重程度發給救助金，補助金額 2,000~50,000 元。	事發三個月內提出申請
2	弱勢助學金	未請領政府各項公費減免者： (1)家庭年收入 30 萬以下：每人一年 35,000 元。 (2)家庭年收入超過 30 萬~40 萬以下：每人一年 27,000 元。 (3)家庭年收入超過 40 萬~50 萬以下：每人一年 22,000 元 (4)家庭年收入超過 50 萬~60 萬以下：每人一年 17,000 元。 (5)家庭年收入超過 60 萬~70 萬以下：每人一年 12,000 元。	開學至 10 月 14 日止 (只有上學期辦理，減免在下學期)
3	捐資人董事暨教職員工	為鼓勵捐資人及董事、教職員工就讀本校，最高減免學雜費 50%，最低減免學雜費 20%。	111 年 10 月 12 日前 (開學一個月內)
4	同戶兩人以上就讀本校助學金	為鼓勵同戶學生之配偶、兄弟姐妹、或直系血親努力用功而訂之助學金，日間學制每人：3,000 元，進修學制每人：1,500 元。	111 年 10 月 12 日前 (開學一個月內)
5	為校爭光獎學金	代表學校參加校外體育性或其他項競賽，成績優異者，依等級頒發獎學金，最高 20,000 元。	競賽結束後一個月內提出申請
6	失業勞工子女助學金	為照顧本校因『家長非自願性失業』學生順利就學，設定之就學補助金，每名學生每學年補助乙次 6,000 元整。	隨到隨辦
7	就學優待(學雜費減免)	請於規定時間內攜帶各類減免證明，填妥申請表及切結書完成申請手續。	111 年 09 月 08 日截止 (下學期另行公告)
8	就學貸款	請於規定時間內至台灣銀行完成對保手續，並將對保單第二聯、繳費單及戶籍謄本(3個月內)送交課外活動組。	111 年 09 月 08 日截止 (下學期另行公告)

※ 校內獎助學金規定，依當年度課外活動組網頁公告為準。

※ 弱勢學生助學金、學雜費減免、政府其他助學金僅能擇一申請。

※ 每項獎學金申請，皆須附學生本人第一銀行帳戶影本(非一銀帳戶會扣手續費 30 元)。

※ 詳細辦法與申請書請上課外活動組網站查詢。聯絡電話：572、531。

# 體育及衛生保健組宣導資料

## 一、111 學年度新生健檢說明：

- (一) 請 111 學年度新生，自體衛組網站列印健康資料卡(正反雙面)一張，並於 9/30 前到任何一家衛生福利部合格醫療院所完成健檢，報告完成，再將體檢報告及學生資料卡送至學務處體衛組。
- (二) 檢查項目：(詳如學生健康資料卡內容)
  - 1、一般檢查：身高、體重、血壓、腰圍、視力、聽力、色盲、辨色力、口腔檢查及理學檢查（胸部、腹部、脊柱四肢、皮膚、耳鼻喉、頭頸部）之健康狀況。
  - 2、胸部 X 光攝影檢查。
  - 3、血清免疫學檢查：B 型肝炎表面抗原暨抗體檢查。
  - 4、血液及生化常規檢查：血液常規、尿液、腎功能檢查。

## 二、健康促進活動與宣導：

辦理急救訓練加強師生急救能力、辦理捐血活動、傳染病防治衛教講座、健康餐飲活動、健康休閒活動，培養健康生活型態。

- (一) 衛生保健教育事項：辦理學年度各種健康促進活動，如捐血、校園路跑活動、菸害防制講座、健康飲食講座、愛滋病防治宣導活動。
- (二) 本校學生及教職員工保健工作：新生體檢、教職員工健康檢查、學期學生團體保險金額申請。
- (三) 疾病防治之工作：配合外來公文之執行，尤以各類疾病管制之通報宣導、活動，例如登革熱、結核病、愛滋病、校園流感、禽流感、狂犬病、COVID-19。
- (四) 學生簡易傷口換藥、健康諮詢等服務。

## 三、COVID-19 疫情注意事項及措施：

依據中央疫情指揮中心之規定及教育部相關指引，由本校防疫小組不定期開會決議校內各項防疫措施，並於本組網頁設置專區公告相關資料，請上體育及衛生保健組防疫專區瀏覽，網址如下。

「體育及衛生保健組 防疫專區」網址：



## 諮商輔導組宣導資料

諮輔組乃為維護本校全體師生的心理健康而設立，是一個開放給大家談心的園地。藉由多元的輔導活動與專業諮商服務，陪伴您走過困境，獲得重新的力量。

**我們的服務項目：**

**◎個別諮商・晤談：**

我們有專業的輔導人員願意聆聽您的心聲，協助您看見問題、找到力量，陪伴您走過低潮幽谷；在這裡，您的晤談內容都在保密原則的範圍內進行。只要您願意敞開心房，諮輔組的大門一直為您而開。

**◎心理測驗及輔導媒材運用：**

諮輔組所提供的專業測驗包括人格、生涯及心理健康等測驗。您可親自至諮輔組與輔導老師討論，由輔導老師視您的需求，安排合適的測驗或是桌遊、牌卡或沙遊設備等媒材進行施測或輔導。透過測驗或輔導的結果來幫助您更認識自己或做為抉擇時的參考。您可以利用這個機會，重新認識自己，給自己一個擁有不同未來的可能性。

**◎主題輔導活動及心理衛生教育推廣：**

為促進本校學生的心理健康，諮輔組每學期皆辦理生命教育、性別平等教育、生涯輔導等主題輔導活動。透過創新多元的活動，幫助同學對心理健康議題有更進一步的瞭解。

**◎特殊教育學生支持服務：**

為服務領有身心障礙手冊及各縣市鑑輔會鑑定需接受特殊服務之學生，本組同時為特教專責單位，服務目標是盡量減少特教學生在學習以及生活適應的不便，以使其能在適當的環境下適應大學校園的生活。

服務項目包括如下：

- 一、每學期辦理多元化特教學生輔導活動。
- 二、提供特教學生課業輔導需求之申請。
- 三、提供特教生校內外獎助學金及學雜費減免申請資訊。
- 四、提供特教學生學習輔具及教材耗材申請。
- 五、評估學生之需求，安排合適之助理人員。
- 六、辦理各項特教輔導會議。
- 七、辦理鑑輔會重新鑑定申請。

我們的位置：致勤樓一樓 TA108/109/114

我們的電話：06-5718888 轉 561~563

E-mail：psyg@tsu.edu.tw

## 軍訓室宣導資料

- 一、本校校安中心採 24 小時值班方式，學生如遇校安事件需協助，可撥打值勤電話 06-5719995，值班教官將予以提供協助。
- 二、全民國防教育軍事訓練課程為選修，選修一學期可折抵 2 天的兵役，男同學可依照個人的上課時間選修。
- 三、預防詐騙電話：接到不明電話多想想，不識、不熟、不回電。
- 四、在校園內盡量攜伴同行，遇陌生人時，應保持警覺。
- 五、距離學校最近的總爺派出所電話:06-5724310。



## 紫錐花反毒運動

校園是一個相對單純的環境，學生年輕識淺，涉世未深，易受外力或有心人士的影響；但學生亦是一群有理想、熱情、自覺、自醒能力的青年或青少年，相信在優質的文化刺激下，能做出正確的抉擇。人類施用毒品是一種嚴重的「病態文化」，為了消弭這種「病態文化」，更應從有熱情、有理想的校園塑造新思維、新觀念，引導青年學子對自我生命的期許與熱情，以消除人類病態文化為21世紀的青年任務之一，將反毒的紫錐花運動由我國校園、社會再推向國際，讓全球國際社會共同奮鬥。

馬總統宣示「紫錐花運動」，由校園推向社會，由國內推向國際，全球一起來，並爭取國際認同此一反毒意象及作為永久反毒代稱。

「紫錐花」係北美印地安人治療蛇、蟲咬傷敷料，晚近歐美企業予以製成健康食品，以其具有內服外敷之「健身」、「抗毒」的意象，故引為「反毒」的代表花卉。我國多數毒品均源自境外偷渡及走私，以外來品種的紫錐花意象推動反毒並推向國際，較符毒品之移動路徑；而中華民族受毒害深重，可謂禍國殃民、動搖國本，所以反毒的決心絕對堅定，以過來人身份引領國際社會共同推動，並以「紫錐花」做為世界性標誌。

近來年，毒品的氾濫與愛滋病的增長有相當關連，愛滋病毒的感染是有條件的，也是可以預防的，一般民眾只要了解，面對愛滋患者，勿恐慌。愛滋病毒離開人體後平均只能存活 1.5~3 分鐘，比 B 型肝炎的 10 分鐘還「短命」，因此除非是被「很新鮮」的針頭刺到才可能感染，所以光是血濺到皮膚、眼睛，被感染的機率很低，更不用說病毒數只有血液十分之一的口水了。

### 愛滋病毒的傳染途徑

- ✚ **性行為：**性行為仍是感染愛滋病毒的主要危險因子，根據性病防治近來針對各種感染 HIV 來源所做的統計，異性戀患者占 31.68%、同性戀患者占 31.73%，雙性戀患者占 9.10%。
- ✚ **共用針頭：**常見於藥物濫用或吸毒者共用未消毒針頭而經由靜脈注射感染，在國外約占所有愛滋感染途徑的 5~10%。自 2003 年起開始增加，毒癮者感染愛滋由 2003 年的 8.5% 到 2004 年爆增為 30.4%；2005 年有 51.4% 為毒品施打者。
- ✚ **母嬰垂直感染：**母親若為愛滋病毒帶原者，約有 30% 的機率經由母體和母乳將愛滋病毒傳染給新生兒。在國外因母子垂直感染的比例約為 5~10%，台灣則只有 0.15%。
- ✚ **輸血：**愛滋病毒在血液和精液中的濃度是唾液的十倍和淚水的一千倍，輸血也可能因為空窗期的污染血液而感染病毒，目前全世界因輸血感染愛滋病的比率為 3~5%。

### 預防愛滋病毒的方法：

許多研究發現，婦女及兒童感染的症狀及存活率都不如男性，而台灣女性感染者有 3 成是無辜被性伴侶傳染，因此衛生單位一再提醒女性要做好保護措施。可是並非維持單一性伴侶就能確保性生活安全無虞，如果無法確認性伴侶的性忠誠度，就可能陷於危機。

- ✚ **性愛一定要戴保險套：**許多女性以為沒有避孕的需求，或者太相信伴侶而沒有要求性伴侶使用保險套。男傳女的機率比女傳男的高 17.5 倍，建議性愛一定要用保險套。
- ✚ **不要共用針頭：**針劑毒癮者打針時通常會先「迴血」確認針頭打在血管內，因此整個針筒及針頭都會充滿愛滋病毒，因此有毒癮者絕對不可跟他人共用針頭。
- ✚ **拒絕危險性行為：**台灣很多尋芳客擔心感染愛滋，常要求性工作者口交。雖然前文所述中認為口水傳染愛滋的機會不高，但名妓容易引發性病，常生殖器因性病產生傷口時，口水也可能變成傳染媒介。

孕婦產檢全面篩檢愛滋：2005 年 1 月 1 日起，衛生署推出孕婦首次產檢篩檢愛滋病的項目，以台灣目前每年約 22 萬名新生兒出生，每萬名孕婦感染率 1~2 人換算，每年至少可篩檢出 22~44 例，節省 2~4 億多元醫療支出。

- **感染初期症狀不明顯，易失去警覺性**—初期，約有 5 成以上的患者是以感冒或是類似傳染性單核球過多症等的發燒、喉痛、疲累等症狀為主；也有人發生食慾變差、體重減輕 5% 以上、夜間盜汗、頭痛、肌肉關節痠痛，上半身、臉部或四肢皮疹，周邊神經症狀，口腔潰瘍，念珠球菌、EB 病毒感染、生殖器潰瘍等等。症狀通常 1-2 週內都會自行消失，少數人會持續久一點。
- **由於初期症狀不明顯，使得許多帶原者在毫無警覺心之下，持續不安全的性行為或共用毒品針頭等，把病毒傳染給其他人**

# 圖書資訊處

## 網路系統與支援組宣導資料

1. 校務系統 Web 端--預設帳號：學號 密碼：身分證字號後 6 碼。  
第一次登入後，系統會要求重置。重置後，如密碼忘記，請帶身分證件至註冊組做查詢。
2. 新生入學後，即有一個學校信箱及 google 信箱。  
信箱帳號：學號@tsu.edu.tw， 例： B110xxxxxx@tsu.edu.tw  
信箱密碼：身分證字號後 6 碼。  
網頁空間主機：mail.tsu.edu.tw，網頁空間帳密與信箱帳密相同。  
密碼忘記請至本組網頁-申請表格-下載「資訊服務申請表」，填寫完送至本組，由業務管理員依據重置密碼。
3. 於圖書館一F 閱讀區有一開放電腦空間可供同學使用，開放時間：依圖書館開放時間為準。
4. 住宿生於宿舍有宿網及 Hi Net 網路兩部分。宿網 IP 採系統自動分配方式，設定方式請參考各寢室提供之說明。
  - (1)若宿網連線有問題，可於本校首頁右上方點選「服務資源」後，開啟並登入「電算中心報修管理系統」，登錄連線問題與聯絡資料，電算中心將會儘速派員處理。無法登入時，煩轉請該層樓長或舍監提報。
  - (2)宿網單日流量限制為 4 GB，超過流量之 IP 防火牆將會自動鎖定，於次日凌晨 12 點整重新開放。
  - (3)Hi Net 網路由中華電信提供，欲申請者請至事務組辦理，HiNet 網路連線問題報修須直接與中華電信聯絡。

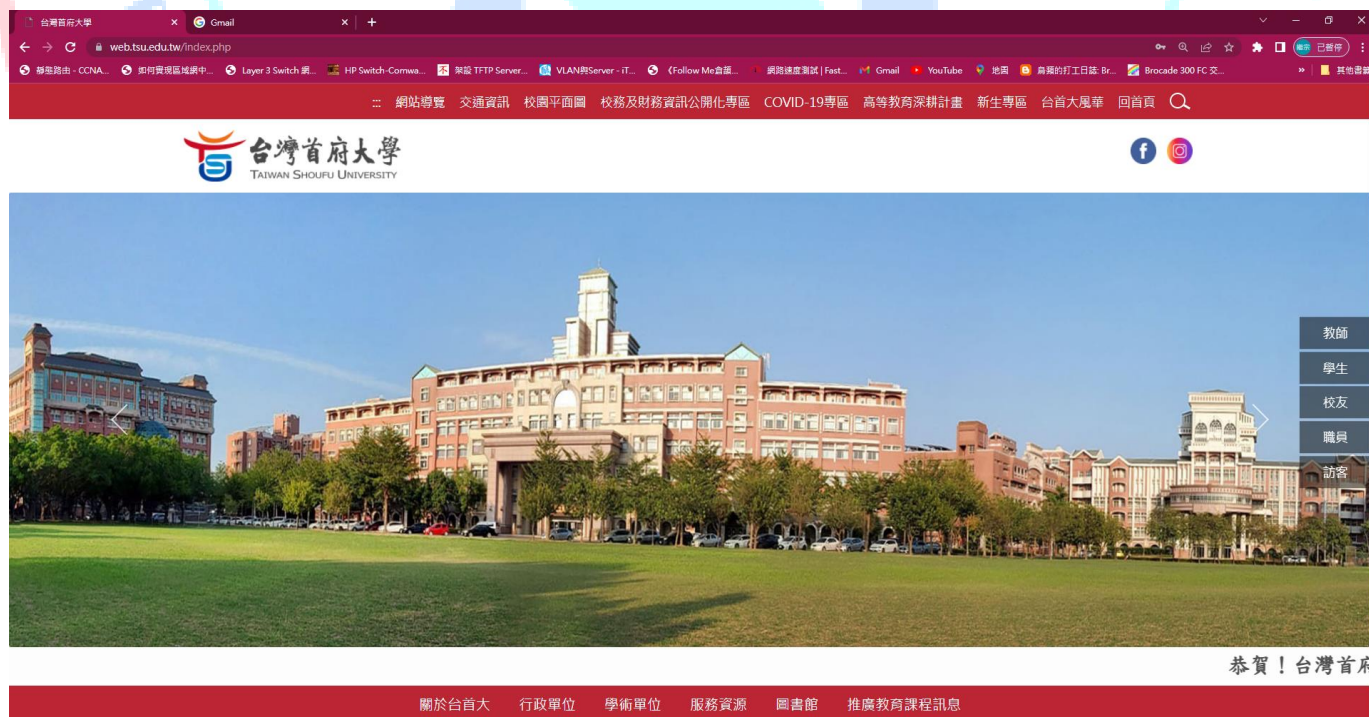

- (4)其他宿舍設備修繕問題請進入「總務處報修管理系統」，營繕組將會派員處理。

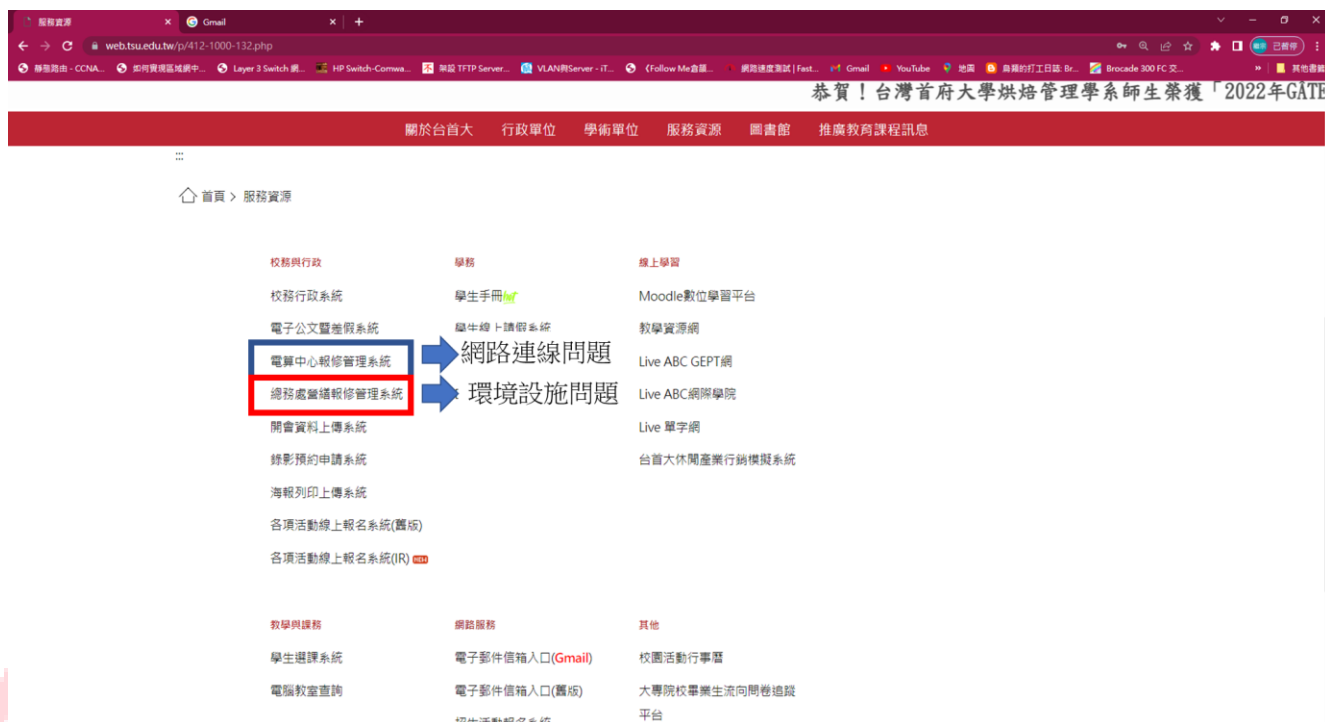

5. 校園無線網路已涵蓋本校各教學大樓以及行政大樓(宿舍區除外)，登入帳密與信箱帳密相同。

6. Moodle 數位平台啟用帳號流程：

- (1) 以本校信箱帳密登入。
- (2) 填寫相關資料送出(請注意需留本校信箱，系統會自動寄出驗證信)。
- (3) 登入本校信箱開啟驗證信並點選內含之連結，便完成驗證啟用帳號。



## 圖書行政服務組-研究知識的好幫手

圖書行政服務組位於圖資大樓一、二樓，開學日開放時間：  
 (一)~(五) 上午 9 時~晚間 8 時(晚間 6:00 二樓書庫關閉)  
 (六)~(日) 休館  
 ※國定連續假日休館  
 ※寒暑假時間另行公告開館時間

**持學生證或身分證掃描條碼刷卡進入圖書館**

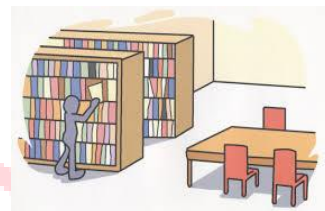

### 一、碩士身份借書

※請本人帶學生證或身分證借書，勿讓他人使用，以免產生罰款時得自行負責。

圖書種類	本數	借期	到期前無人預約可續借 1 次
<b>一般藏書</b> 1F 簡體字、 <b>新書</b> 、教科書 兒童繪本、兒童過期雜誌 期刊、參考書不外借 2F 繁體字書 2015 年之前出版書籍	15	30 天	自續借日起 30 天
<b>雜誌</b> 可借閱過期雜誌 最新一期雜誌不外借 本校碩士論文期刊限館內閱讀	3	10 天	自續借日起 10 天
請注意!!! 1. 逾期會產生罰款一冊一日 2 元，未繳清或未還書不能辦理畢業手續。 2. 還書時請當面確認螢幕已歸還。休館時間請投還書箱。 3. 遺失書請照價賠償此書購買價格之 1.2 倍，並按規定繳清逾期罰款。			

※詳細規定請參照圖書館相關辦法。

※在館內做出違法行為者按校規辦理。

### 二、館內設備

- 關於喝水:館內 1F 附有飲水機可自備環保杯
- 關於閱讀:1F 沙發區、自修區、公共電腦區、檢索電腦;2F 討論室(3 人以上)
- 關於影印:可向櫃台購買影印卡一張 100 元,可印 A4 大小 1 元,B4 大小 2 元,可電腦連線列印。
- 關於借閱討論室:三人以上可至櫃台借用,可使用 3 小時為限,使用完畢請恢復整潔。
- 櫃台聯絡電話:06-5718888 轉分機 643,歡迎大家有空來圖書館坐坐。

### 三、線上系統(學校首頁->行政單位->圖書資訊處->行政服務組)

- 我要找書:圖書館網頁->**館藏查詢**查詢關鍵字,按索書號找尋書架上的書,無法尋得請櫃檯協助。
- 圖書續借:館藏查詢->**登入個人借閱資料**,網頁右上角登入,帳號為學生證號碼,密碼預設為身分證十碼第一個字大寫。
- 圖書館線上資料庫,必須為學校網域才能查詢資訊,針對圖書館訂購之資料庫若有需要瞭解者,可團體(5 人以上)報名申請安排上課時間。
- 跨館圖書互借 - NCKU 成功大學-圖書館,可至櫃台借用成大圖書館證至成大使用,借書規定依成大圖書館規定。

讀書可使人愉悅,增加文采及充實才能。Bacon, Francis (培根)



# 台灣首府大學校園地圖與交通資訊



## 自行開車

- 國道一號(中山高)，299K 下營系統交流道，再接台 84 線往玉井方向，下 17K 下營交流道至本校約 3 分鐘時程。
- 國道一號(中山高)，303K 麻豆交流道下來，往麻豆市區方向，第一個叉路左轉，沿縣道 176 號(新生北路)繞市區外環，過麻豆代天府右轉，直走至右邊可見台糖加油站後，第二個紅綠燈左轉，即到本校，下交流道至本校約 5 分鐘時程(沿途皆有指標)。





# 台灣首府大學接駁車時刻表

台灣首府大學校內接駁車/公車服務搭車參考時刻表 110.08.01 日實施

車班次	台灣首府大學 (發車時間)	隆田火車站 (發車、到站、時間)	車班次	台灣首府大學 (發車時間)	麻豆轉運站 (發車、到站、時間)
接駁車1	07:30	07:45	橘10 公車		07:25(發)
橘10 公車	07:38	07:50	橘10 公車		08:20(發)
接駁車2	08:10	08:45	橘10 公車	08:12	08:25
橘10 公車	08:33	08:45	黃20 公車		09:00(發)
			橘10 公車		09:40(發)
橘10 公車	09:53	10:05	橘10 公車	10:12	10:25
橘10 公車		08:00(發)	黃20 公車	10:12	10:30
橘10 公車		10:00(發)	黃20 公車		10:50(發)
橘10 公車		11:15(發)	橘10 公車	11:27	11:40
接駁車3	12:20	12:45	黃20 公車	12:02	12:20
接駁車4	14:10	14:20	黃20 公車		12:50(發)
接駁車5	15:10	15:20	橘10 公車		13:10(發)
橘10 公車		15:00(發)	黃20 公車	14:02	14:20
接駁車6	16:10	16:20	黃20 公車		14:50(發)
接駁車7	17:00	17:15	橘10 公車	15:12	15:25
橘10 公車	17:20	17:30(發)	黃20 公車	16:02	16:20
橘10 公車	18:50	20:30(發)	黃20 公車		16:50(發)
			橘10 公車		17:45(發)
			橘10 公車	17:42	17:55
			黃20 公車	18:12	18:30
			橘10 公車	20:42	20:55

附記

- 一、本表僅以隆田火車站、麻豆轉運站為基準結合校內接駁車與公車往返本校車班次，其他連結路線與停靠站請參考大公車路線時刻，實際到站發車時間可下載大台南公車 APP 應用程式查詢即時車況。
- 二、本校乘車地點致宏樓川堂前，公車每日行駛發車時間為預估時間(接駁車概約 10 分鐘、公車約 20 分鐘)，僅供參考。
- 三、校內接駁車週一至週五行駛，假日及寒暑假期間停駛，每次投幣 20 元。校車司機陳良木(木伯)電話:0988-373700。

※本表格依開學後行駛狀況，會適時依學生需求調整，請隨時注意網頁資訊，若有問題請洽司機或生輔組反應協商。

# 校園週遭危險路段介紹與本校緊急疏散集結圖

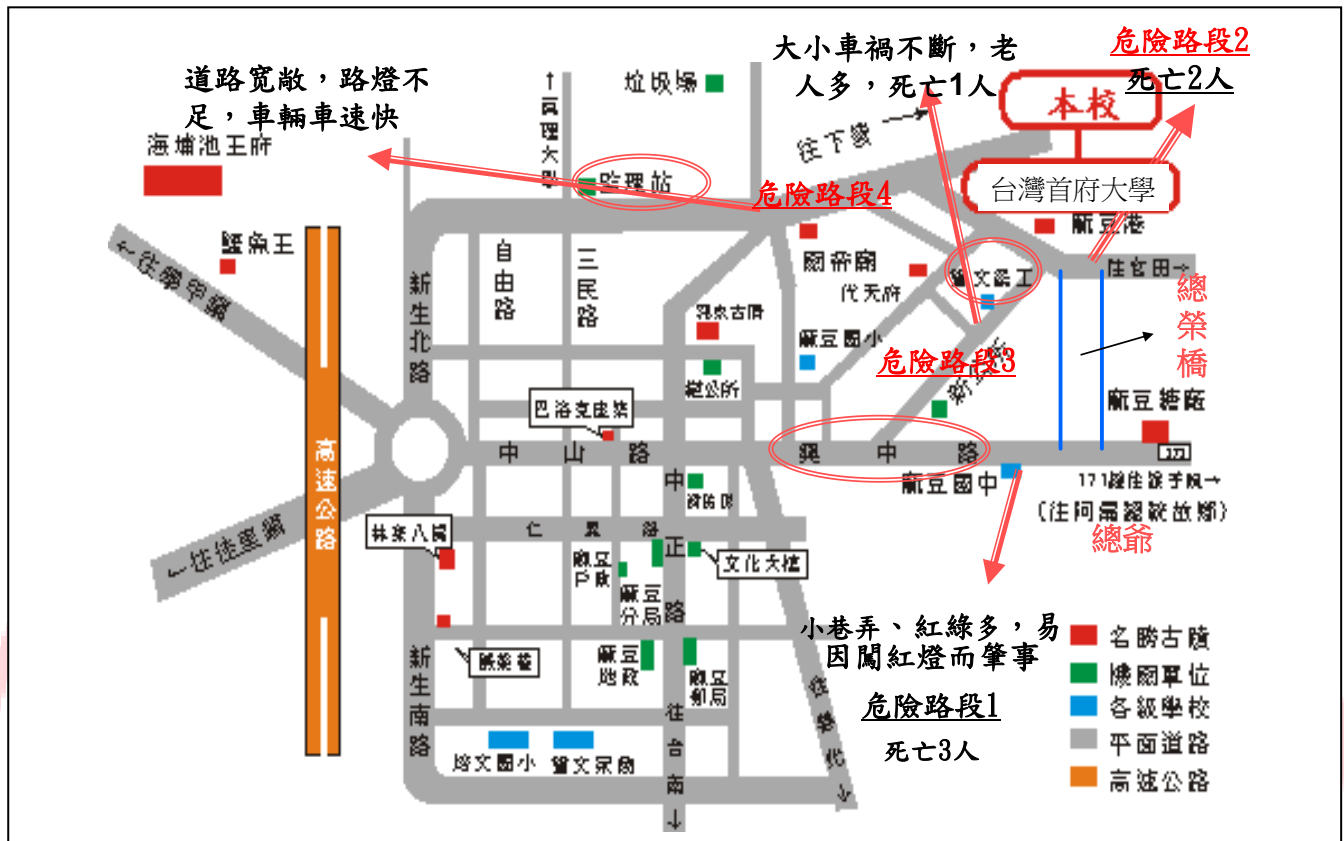

## ※騎機車應注意事項

- 配備要齊全(安全帽、眼鏡)
- 留意個人身體狀態(體力、視力)
- 注意車前狀況(要專心注意週遭交通狀況)
- 保持安全車距
- 勿超速、勿闖紅燈
- 遇路口、多禮讓、多停看聽(綠燈亦同)
- 借用他人車輛要多留心，避免不熟悉車輛性能而肇事。

## 台灣首府大學緊急疏散集結圖暨逃生求救按鈕位置圖



## 麻豆地區醫療院所資訊

診所名稱	地址	主治項目	預約電話	診療時間			休診(假日)
				早上	下午	晚上	
麻豆新樓醫院 (特約)	小埤里苓 子林 20 號	內、外科、婦產科、神 經內科、骨科、眼科、 牙科、泌尿科、家醫科 等	5702228	9:00 至 11:30	1:30 至 4:30	6:30 至 8:30	(六)下午、 晚上 (日)全 急診照常看 診
慧安中醫診所 (特約)	興中路 184-1 號	內婦產科、胃腸肝膽 科、針灸傷骨科、體質 保健、酸痛物理治療	5715719	8:30 至 12:00	2:00 至 5:30	6:00 至 9:00	(六)晚上 (日)全
同仁堂 中醫診所	仁愛路 11 號	內婦科、胃腸肝膽科、 針灸傷骨科、小兒科	5719888	8:30 至 12:00	2:30 至 6:00	6:30 至 9:30	(日)下午
哲賓耳鼻喉科	興國路 16-1 號	耳鼻喉專科	5713511	8:00 至 12:00	3:00 至 6:00	7:00 至 9:00	(五)全 (日)下午
姜耳鼻喉科	信義路 34-13 號	耳鼻喉專科	5713336	8:30 至 12:00	3:00 至 6:00	7:00 至 9:00	(四)下午 (日)全
柏榮牙醫診所	興國路 40-6 號	牙科	5714067	8:30 至 11:50	2:30 至 5:30	7:00 至 9:00	(六)晚上 (日)全
首嘉牙醫診所	文昌路 8 號	牙科	5721689	9:00 至 12:00	2:30 至 6:00	7:00 至 9:00	(日)全
林眼科診所	忠孝路 23-26 號	眼專科	5719118	8:10 至 12:00	3:30 至 7:30	無	(四)下午 (日)全
共安診所	興國路 36-2 號	內科、耳鼻喉科、皮膚 科、酸痛科	5720857	8:00 至 12:00	2:00 至 6:00	6:50 至 9:30	(日)全
王新民診所	興中路 189 號	內科、皮膚病、腸胃肝 膽科、過敏	5721857	8:00 至 12:00	2:30 至 6:00	7:00 至 9:00	
劉惠仁婦產科 診所	信義路 38 號	婦產科	5711679	8:30 至 12:00	2:30 至 6:00	7:00 至 9:30	(日)下午